

Venez découvrir
timmins
en ontario
2025



ONTARIO
Yours to discover

Northeastern
Ontario
CANADA



bienvenue au secret le mieux gardé de l'ontario

Comment vous rendre ici	2	Attractions, évènements et	
Routes de canoë, kayak et SUP	3	activités urbaines	9
Sentiers pédestres et de vélo	4	Magasinage et Gastronomie	15
Golf	5	Vie nocturne	15
Parcs et terrains de camping	6	Hébergement	16
Arts, culture et patrimoine	7	Apprivoisez l'hiver	18
Compétitions	8	Forfaits vacances	19
		Expériences autochtones	20

Éditeur/ Rédacteur :

TOURISME TIMMINS

220, boulevard Algonquin Est
Timmins (Ontario) P4N 1B3
705.360.2619 | 800.387.8466
Sans frais : 705.360.2682
tourism@timmins.ca
tourismtimmins.com

Contributions éditoriales :

Diane Armstrong, Karen Bachman, Lorraine Cantin,
Antoine Garwah, Guy Lamarche, Marnie Lapierre,
Lacey Rigg

Renseignements touristiques :

Bureau des congrès et centre d'accueil des
visiteurs de Timmins
130, rue Spruce Sud
Timmins (Ontario) P4N 2M5
705.360.2619 | 800.387.8466

Conception :

MORRgraphics Inc.

Impression :

Numérix - Imprimeur

©Février 2025, Tourisme Timmins
Tous droits réservés.

Photo en page couverture : Lynn Clement

Tous les renseignements dans ce guide étaient jugés exacts au moment de l'impression. Prix sujets à changement sans préavis. Si vous décidez de faire un voyage en canot selon les renseignements présentés dans cette base de données, il est essentiel de vous procurer une carte topographique approuvée par le gouvernement de l'Ontario en vente auprès des commerçants locaux de chasse et pêche. Vous devriez aussi être familiarisé avec les compétences de base de lecture de la boussole et de la carte. On rappelle que les routes d'accès et les sentiers sont en milieu naturel; par conséquent, ils peuvent être modifiés par des conditions naturelles et ils peuvent comporter des sections dangereuses. Plusieurs parcours de canotage décrits dans cette base de données exigent des connaissances avancées en canotage et en survie. Il est impératif que les canoteurs et kayakistes novices soient entraînés à réagir à des conditions imprévues telles que des tempêtes ou un chavirement.

Ces renseignements sont présentés pour l'intérêt général seulement et ils ne devraient pas être considérés comme des indicateurs exacts des sentiers, parcours ou terrains privés.

N.B. Le MRN n'entretient plus les parcours de canotage de cette région et les renseignements existants peuvent être périmés.

Respectez l'environnement; recyclez ce guide en le partageant à un autre.

Suivez-nous sur :

X (@TourismTimmins) (Tourism Timmins)

pour recevoir les derniers comptes rendus et pour connaître les dernières activités qui se passent à Timmins, en Ontario!



timmins, ontario, canada

**Bienvenue
dans la ville de
Timmins et sur
le territoire
traditionnel de la
Première Nation
de Mattagami**



Au nom de la Ville de Timmins, j'ai le plaisir de vous souhaiter la bienvenue à notre belle communauté. Que vous soyez ici pour la première fois ou que vous reveniez pour découvrir encore plus de notre charme nordique, Timmins offre un mélange unique de beauté naturelle, d'histoire riche et de culture vibrante.

Notre ville est une porte d'entrée vers certains des paysages les plus magnifiques de l'Ontario, avec d'innombrables opportunités d'aventure, de détente et de découverte. De la beauté époustouflante de nos forêts, de nos lacs et de nos sentiers aux histoires de résilience et de patrimoine qui ont façonné notre communauté, Timmins est un lieu où chaque coin raconte une histoire.

Nos entreprises locales, les attractions culturelles et les activités en plein air reflètent la diversité et la force de notre communauté, et nous sommes fiers de les partager avec vous. Les visiteurs deviennent rapidement des amis ici, et nous vous invitons à découvrir l'hospitalité et la chaleur qui rendent notre ville extraordinaire.

Merci d'avoir choisi Timmins comme destination. Nous espérons que votre visite sera mémorable et nous avons hâte de vous revoir bientôt.

En toute sincérité,

Michelle Boileau, mairesse

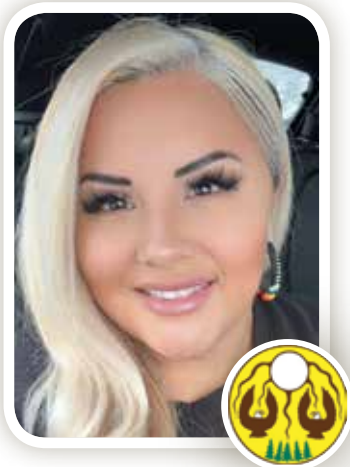

Aaniin,

Au nom de la Chef et du Conseil de Mattagami, ainsi qu'auprès de nos membres, nous vous souhaitons la bienvenue sur le territoire de la Première Nation de Mattagami. Nous espérons que votre visite, qu'elle soit d'affaires ou de loisir, sera remplie de merveilleuses expériences.

Chef Jennifer Constant ᐱᑕ ᐃᑭᑭᑦᑕᑦᑕᑦ
Chef de la Première Nation de Mattagami

comment vous rendre ici



Distance à Timmins de :

Buffalo	848 km	526 mi	Rouyn-Noranda	230 km	143 mi
Detroit	1,040 km	646 mi	Sault Ste. Marie	512 km	318 mi
Montréal	916 km	569 mi	Sudbury	290 km	180 mi
Muskoka	509 km	316 mi	Thunder Bay	770 km	477 mi
North Bay	370 km	229 mi	Toronto	680 km	422 mi
Ottawa	730 km	453 mi	Val d'Or	344 km	214 mi



Taxis

Vet's Taxi
705.264.2333
vetstaxi.ca

Timmins Taxi
705.268.6868
timminstaxi.ca

Autobus

Ontario Northland
54, rue Spruce Sud
705.264.137
ontarionorthland.ca

Timmins Transit

54, rue Spruce Sud
Bureau principal : 705.360.2600 ext. 3500
timmins.ca/our_services/timmins_transit
Handy Transit: 705.360.2600 poste 3504

Airlines Service

Timmins Victor
M. Power Airport
4599 chemin Airport
705.360.2636 poste 6804

routes de canoë, kayak et sup

Les sports de pagaie font partie de nos activités estivales favorites. Que vous soyez pagayeur novice ou expert, la grande région de Timmins vous offre un vaste choix de rivières et de lacs qui peuvent être agréables pour les pagayeurs de tous les niveaux d'habileté. Nous avons plusieurs voies navigables balisées et cartographiées pour votre plaisir en toute sécurité sans le moindre souci. On peut faire ici du canotage inégalé et certaines des rivières légendaires comme la rivière Abitibi se trouvent à notre porte. Nos expériences de canotage et de kayak de classe mondiale vous en couperont le souffle!

De la rivière Grassy au chemin Dalton

Trajet : De la chute High au chemin Dalton

Distance : 12 km

Degré de difficulté : Pagayage facile, avec quelques sections au courant rapide

Saison d'ouverture : Du printemps à l'automne (meilleur au printemps lorsque le niveau de l'eau est élevé)

Du pont Malette au parc Waterfront

Trajet : Du pont Malette au parc Waterfront

Distance : 13 km, aller seulement

Degré de difficulté : Pagayage facile

Saison d'ouverture : Du printemps à l'automne

Lac Papakomeka

Trajet : Autour du lac

Distance : Environ 6 km

Degré de difficulté : Pagayage facile

Saison d'ouverture : Du printemps à l'automne

Lac Porcupine

Trajet : Autour du lac

Distance : Environ 8 km

Degré de difficulté : Pagayage facile

Saison d'ouverture : Du printemps à l'automne

Rivière Porcupine

Trajet : Vers l'aval d'un lieu de mise à l'eau au nord du complexe du gouvernement à Porcupine

Distance : Environ 47 km

Degré de difficulté : Difficile

Saison d'ouverture : Du printemps à l'automne

Lac Peterlong

Trajet : Autour du lac

Distance : Environ 20 km

Degré de difficulté : Pagayage facile

Saison d'ouverture : Du printemps à l'automne

Rivière Redstone

Trajet : Du pont du chemin Stringer's jusqu'aux chutes de la rivière Redstone

Distance : 20 km, aller seulement

Degré de difficulté : Pourrait s'avérer difficile en raison de barrages de castors

Saison d'ouverture : Du printemps à l'automne

Rivière Tatachikapika

Trajet : De la route 144 au pont Malette

Distance : 30 km, aller seulement

Degré de difficulté : Recommandée seulement pour les canoteurs experts

Saison d'ouverture : Du printemps au début de l'été (bon nombre de rapides avec des possibilités de chavirement, meilleur au début de l'été)

Du parc Waterfront à la chute Sandy

Trajet : Du parc Waterfront à la chute Sandy

Distance : 14 km, aller seulement

Degré de difficulté : Pagayage facile

Saison d'ouverture : Du printemps à l'automne

Lacs Triple et rapide

Distance : Environ 20 km

Degré de difficulté : Facile

Saison d'ouverture : Du printemps à l'automne

Lacs Wealthy (lac Meadow)

Trajet : Du chemin Papakomeka autour des lacs Wealthy

Distance : Environ 6 km

Degré de difficulté : Pagayage facile

Saison d'ouverture : Du printemps à l'automne

Pour plus d'informations : tourismtimmins.com/adventure/paddle

sentiers pédestres et de véto



Rocher d'Archie



Pour en apprendre plus sur la découverte d'Archie Chénier, consultez le tourismtimmins.com

Sentier Bart-Thomson



Le bureau de l'Office de protection de la nature de la région de la Mattagami est situé au : 100, chemin Lakeshore

Courriel : info@mattagamiregion.ca

Sentier d'un pont à l'autre



Trajet : Du pont Mattagami sur le boulevard Algonquin au pont Lafleur

Distance : 6 km

Degré de difficulté : Promenade à pied facile

Saison d'ouverture : Toute l'année

Autour de Timmins



Trajet : Point de départ sur le sentier Terry-Fox sur la rue Pine Sud.

Distance : 13 km

Degré de difficulté : Randonnée facile sur des sentiers établis

Saison d'ouverture : Du printemps à l'automne

Promenade Gillies



Trajet : Autour du lac Gillies

Distance : Boucle de 2,5 km

Degré de difficulté : Promenade à pied facile

Saison d'ouverture : Toute l'année

Rivière Grassy/ chute High



Trajet : Du chemin Dalton à la chute High

Distance : 12 km, aller seulement

Degré de difficulté : Promenade à pied facile, mais longue pour une seule journée

Saison d'ouverture : Toute l'année (ski de randonnée en hiver)

Sentiers du lac Hersey



Trajet : Du chemin 655 au lac Hersey

Distance : 11,5 km

Degré de difficulté : Promenade facile à pied ou à vélo, terrain légèrement dénivélé

Saison d'ouverture : Toute l'année (ski de randonnée en hiver)

Le sentier de Nikkie



Trajet : Autour du lac Little Star

Distance : 1 km, 1,6 km et 9 km

Degré de difficulté : Promenade à pied facile à modérée

Saison d'ouverture : Du printemps à l'hiver

Sentier du lac Porcupine



Trajet : Autour du lac Porcupine

Distance : 8,5 km

Degré de difficulté : Promenade à pied facile

Saison d'ouverture : Toute l'année

Sentier commémoratif Ross Stringer-Rotary



Trajet : De South Porcupine à Schumacher

Distance : Boucle de 8,5 km

Degré de difficulté : Promenade à pied ou à vélo facile avec quelques collines

Saison d'ouverture : Du printemps à l'automne

Sentier Scout Rock



Trajet : De l'Hôpital de Timmins et du district au parc Denise

Distance : 2,6 km

Degré de difficulté : Promenade à pied facile avec quelques collines

Saison d'ouverture : Toute l'année

Sentier Waterfront Terry-Fox



Trajet : De la rue Pine sud au parc Waterfront

Distance : 2,5 km, aller seulement

Degré de difficulté : Promenade à pied facile

Saison d'ouverture : Toute l'année

Pour plus d'informations : tourismtimmins.com/adventure/hike

golf



photo : Karina Dougolas



photo : Lacey Rigg



photo : Mark Clement

Club de golf Hollinger

Ce terrain de golf est le seul parcours de 18 trous de championnat recouvert d'agrostide dans le Nord de l'Ontario. Il y a une installation complète d'entraînement dotée d'un terrain d'exercice, un vert d'exercice, un terrain/fosse de sable d'exercice aux coups cochés. Terrain de normale 72 conçu professionnellement avec une distance totale de 6 548 verges (5 987 m), cette piste est très attrayante tant pour les touristes que pour les habitants. La beauté pure et simple et le degré de difficulté de ce terrain spectaculaire ne manqueront pas de vous impressionner.

705.264.8450
hollingergolf.com

Terrain de golf Sandy Falls

Ce parcours de 9 trous, qui réserve un défi, est situé en milieu forestier à l'ouest de Timmins. Le pavillon est doté d'un magasin de golf pour répondre à tous vos besoins en matière de golf, un restaurant au menu complet et un bar, ainsi qu'un endroit pour vous asseoir et vous détendre après votre partie de golf sur une terrasse spacieuse donnant sur le terrain de golf.

705.267.7014
facebook.com/SandyFallsGolfCourse

Club de golf Spruce Needles

Ce terrain de golf à 18 trous est un parcours de longueur de championnat aménagé dans le style traditionnel. Bien qu'il y ait bon nombre d'arbres, les grandes zones d'atterrissage et les verts faciles aident les golfeurs à bien jouer. Les allées et les verts sont magnifiques. Les golfeurs de tous les niveaux aiment bien ce parcours. Un terrain d'exercice complet et un restaurant de luxe font du club de golf Spruce Needles l'une des meilleures expériences du Nord de l'Ontario.

705.267.1332
spruceneedles.com

parcs et terrains de camping



Des parcs provinciaux et des terrains de camping privés aux lieux à l'écart le long de nos lacs et rivières, la région de Timmins possède bon nombre de lieux récréatifs où monter sa tente, se baigner ou faire un pique-nique tout en admirant notre magnifique nature sauvage.

Terrains de camping privés	Adresse	Téléphone	Site Web
Camp du lac Big Water	6940, route 655	705.360.3100	bigwatercampground.ca
Camp du lac McArthur		705.266.5151	
The Cache Camping Ground	Route 144	705.266.1544	cachecamground.com
Centre de villégiature Villars Bay	460, chemin Retreat	705.262.9828	villarsbay.com
Parc Wawaitin Holiday	7000, chemin Dalton	705.266.0960	WildExodus.com



**ONTARIO
PARKS**

Parc provincial Dana-Jowsey Lakes

705.272.7107 | ontarioparks.com

Parc provincial Ivanhoe Lake

705.899.2644 | [Follow Ontario Parks NE](#) X

Parc provincial Kettle Lakes

705.363.3511 | [Suivez Kettle Lakes sur Facebook](#) f

arts, culture et patrimoine



Franco-Ontario

Le Centre culturel La Ronde est un centre qui a comme but de promouvoir, stimuler et animer la vie française à l'intérieur de notre communauté. Il permet aux francophones de se regrouper dans un même endroit afin de préserver et développer leur identité et leur culture. Il permet à l'individu francophone de s'épanouir et de s'exprimer en français. Au Centre nous offrons des activités pour la communauté; de la peinture, du bricolage pour enfants, des joutes de cartes avec le Bel Âge, une variété de classe de danse, un cours de Chalk Couture, des classes d'exercice (yoga, pilates, d'aérobic et de méditation), ainsi nous aurons une programmation artistique avec des spectacles variés pour tous les âges.

Pour plus de renseignements, vous pouvez consulter notre site web au;
larondetimmings.ca/programmation-artistique

Studios de danse

Melissa Kelly Dance Academy
222, rue Cedar Sud
705.268.1116

Pat Picard School of Dance
245, rue Craig
705.268.5400

Classical Dance Arts
100, avenue Lincoln
705.268.7966

Northern Diamonds Dance Academy
Route 101, Porcupine
705.235.5588

Musique

Orchestre symphonique de Timmins

L'Orchestre symphonique de Timmins a été fondé en 1979 sous la direction de feu Emil First par un ambitieux groupe de musiciens et d'amateurs de musique qui les appuyaient. Ce groupe a eu l'inspiration de créer l'orchestre après un récital de bois couronné de succès en juillet cette année-là. M. Joshua Wood, directeur musical actuel, nous provient du sud de l'Ontario avec des idées fraîches et inspirantes et des compétences qui garantiront le succès continu de nos ensembles. Les plus de 50 membres de la collectivité sont mentorés par un groupe de base de musiciens professionnels qui sont aussi membres du personnel enseignant de l'école de musique.
timminssymphony.com

Corps de cornemuses de la Police de Timmins

Le corps de cornemuses de la Police de Timmins (Timmins Police Pipes and Drums) a été créé par Tom Luke à l'été 2000.

Cet orchestre bénévole est composé d'agents de police, d'agents des services correctionnels et, surtout, de civils. Le corps de cornemuses de la Police de Timmins est actuellement sous la direction du cornemuseur-major Tom Luke. Nous sommes de fiers ambassadeurs musicaux du Service de police de Timmins et de l'Association des policiers de Timmins, ainsi que de la Ville de Timmins.

facebook.com/pages/Timmins-Police-Pipes-Drums/152969174741917?ref=hl

Techniques artistiques mixtes

Porcupine Art Club

Ce club a pour but d'encourager la connaissance des arts, de promouvoir des normes élevées en peinture - qu'il s'agisse d'une carrière ou d'un simple passe-temps - et de susciter l'intérêt du public à ce sujet.

porcupineartclub.com

Wawaitin Clayworks

Poterie artisanale locale par l'artiste Linda Guiho et Dean Levesque.

facebook.com/Wawaitin-ClayWorks-152158614838568

compétitions



La ville de Timmins est renommée pour les nombreuses compétitions sportives de haute qualité bien organisées qui s'y tiennent chaque année.

Ces diverses compétitions continuent de prendre de l'ampleur d'année en année. Celles-ci attirent des participants de partout en Amérique du Nord qui se rendent à Timmins pour se mesurer les uns aux autres dans l'espoir de pouvoir se vanter d'avoir remporté la victoire ou beaucoup d'argent. Les organisateurs de ces événements ont hâte de vous accueillir à leurs compétitions et vous souhaitent bonne chance. Visitez le site tourismtimmins.com et consultez le calendrier des activités pour connaître les dates et pour accéder aux liens.

Loppet du club Porcupine Ski Runners

La populaire annuelle de ski de fond du club Porcupine Ski Runners est une occasion pour toute la famille de profiter d'une fin de semaine de ski de fond. Relevez les défis Short & Sweet (courts et plaisants) qui conviennent à toute la famille. Que vous soyez skieur de compétition ou néophyte, il existe une distance et une catégorie qui vous conviennent. Nous vous offrirons un déjeuner chaud, une chance de gagner des prix et une atmosphère sociale relaxante après la course dans le magnifique chalet Xstrata.

porcupineskirunners.com

Concours de pêche de la Première nation de Mattagami

La Première nation de Mattagami tient trois grandes activités de pêche à la ligne dans la région de Timmins. Cette collectivité organise des tournois de pêche depuis de nombreuses années, y compris deux événements d'été sanctionnés par le Northern Ontario Walleye Trail et un événement d'hiver, un tournoi de pêche au brochet, sur glace. Ces activités attirent des pêcheurs

en tous genres. Avis à toutes les personnes intéressées à passer une excellente fin de semaine de pêche en compagnie de parents et amis, tout en convoitant des prix : c'est à ne pas manquer!

mattagami.com

Hockey local

Venez assister à des parties enlevantes de hockey local, que ce soit pendant un tournoi ou la saison régulière. Pour en savoir davantage, consultez les sites Web suivants :

Timmins Rock Junior A
timminsrock.com

Association de hockey mineur de Timmins
timminsminorhockey.com

Association de hockey mineur de Porcupine
porcupineminorhockey.com

Association de hockey mineur de Schumacher
schumacherday.com

Association de ringuette de Timmins
twrhl.com

Association de hockey féminin de Timmins et du district
timmins.teamsnapshots.com

Ligue de hockey récréatif féminin de Timmins twrhl.com

attractions, évènements et activités, urbaines



Complexe régional d'athlétisme et de soccer de Timmins

Cette installation de pointe est située au 365, boul. Thériault, adjacent à l'École secondaire catholique Thériault, à Timmins, Ontario. On y trouve un complexe d'athlétisme certifié au niveau mondial qui compte huit couloirs de course au revêtement caoutchouté, ainsi que plusieurs aires de saut et de lancement. Il comprend également deux terrains de soccer de taille réglementaire, dont un complètement éclairé et plusieurs petits terrains. Un conseil d'administration qui représente les partenaires, qui en principe en sont propriétaires, gère ce complexe. Celui-ci est ouvert du début du mois de mai à la fin du mois d'octobre. On peut le louer à prix raisonnable pour y organiser des journées de jeu, des tournois et des rencontres d'athlétisme.

joel23brunet@hotmail.com



Canadian Mining Expo

L'Expo Minière Canadienne (CME) se tient à Timmins, Ontario, chaque année lors de la première semaine de juin. L'événement débute le mardi avec le Gala et la Soirée des Prix du Nord, suivi dès le lendemain par le salon commercial. Ce dernier regroupe plus de 400 exposants, mettant en avant les dernières innovations, produits et services du secteur minier. Assister à l'Expo Minière Canadienne, au cœur de la juridiction minière la plus prolifique du Canada, offre une expérience immersive remplie d'activités, allant des conférences aux sessions de réseautage.

virtex.canadianminingexpo.com

Escape From Reality - Timmins

Nous proposons du divertissement pour tous ! Salles d'évasion, jeux de société et jeux sur table.

90, avenue Golden, South
Porcupine
705.412.7233



Mini-Putt du parc Hollinger

Le Mini-Putt du parc Hollinger offre un golf miniature de 18 trous, des cages des frappeurs et des paniers de basketball. Des abonnements, des tarifs de groupe et des forfaits pour les fêtes d'anniversaire sont aussi offerts.

705.264.7888

Mid-Town Bowl

La salle de quilles Mid-Town Bowl est dotée de 20 allées de cinq quilles. Elle se trouve au cœur de Timmins et elle offre un système de pointage informatisé, le jeu de quilles à la lumière noire fluorescente en soirée, des jeux électroniques et bien plus encore. La salle de quilles Mid Town Bowl est titulaire d'un permis d'alcool de la CPAO et elle est située au 70, boulevard Algonquin Ouest.

705.267.3500

attractions, événements et activités, urbaines



Timmins Skate Park

Le planchodrome de Timmins est adjacent à l'aréna Whitney, à Porcupine. Doté de deux rampes de départ opposées, une boîte à trois sections, un bol et plusieurs bordures et rails, le planchodrome de Timmins est un merveilleux endroit où les adeptes du BMX, de la planche à roulettes et de patin à roues alignées peuvent s'éloigner des rues et pratiquer leur sport.

**4867-4969, avenue Harold
Porcupine**

Parc pour chiens en liberté Riverview

Ce parc de 8 000 pi² est doté d'un approvisionnement en eau pour garder votre animal bien hydraté et d'un parc de stationnement pour 25 véhicules. L'éclairage et de grands arbres d'ombrage seront ajoutés à ce populaire parc canin.

30, boulevard Mattagami

Wakepark de Timmins (téléski nautique)

Le tout premier téléski nautique du Nord de l'Ontario est situé au cœur de la ville dans l'aire de conservation du lac Gillies dans le coin sud-est du lac, le long de la route 655. Cette installation à la fine pointe de la technologie comporte le révolutionnaire System 2.0, système électrique de téléski à câble qui fait traverser le lac au skieur en éliminant le besoin d'un bateau à moteur. Le System 2.0 est de loin la façon la plus simple et la plus facile d'apprendre à faire de la planche nautique. Le fait d'avoir un opérateur du système à câble qui peut ajuster la vitesse et un moniteur certifié à votre disposition assure le confort et la sécurité en tout temps. C'est la solution idéale d'apprentissage pour les gens de tous âges et de tous niveaux d'habileté. On peut y louer de l'équipement pour tous les âges et se procurer un abonnement de téléski nautique sur place ou en ligne. Les groupes sont les bienvenus et des leçons privées sont offertes. Réservez votre prochaine séance de téléski nautique par téléphone ou par texto. Pour réserver en ligne ou pour vous inscrire au camp d'été, visitez notre site Web.

**705.262.1160
timminswakepark.com**

Les champs aurifères les plus importants au Canada! *Une visite auto-guidée*

La région de Timmins compte parmi celles qui possèdent les champs aurifères les plus riches au monde. De plus, au cours du siècle dernier, elle a produit plus d'or que tout autre camp minier au Canada. Aujourd'hui, la ville de Timmins est la troisième ville en importance dans le Nord de l'Ontario et demeure l'un des grands centres miniers du Canada. Non seulement l'exploitation minière représente une partie essentielle du patrimoine de la ville, mais Timmins est aussi devenu un chef de file de la restauration d'anciens sites miniers et de leur transformation en parcs et en terres servant à des activités récréatives. Le présent GéoTour met en valeur les « trois grandes » mines d'or – Hollinger, Dome et McIntyre – ainsi que les parcs urbains restaurés à partir d'anciens sites miniers. Pour vous procurer votre exemplaire de cette visite autoguidée, veuillez communiquer avec Tourisme Timmins.

**800.387.8466
tourismtimmins.com**



photo : Robin Allen



Parc faunique Cedar Meadows

Observez plusieurs espèces sauvages du Canada, telles que l'orignal, le chevreuil, le wapiti, le bison et la chèvre de montagne, le tout dans un site naturel. Bâti sur 275 acres, Cedar Meadows est un centre de villégiature ouvert toute l'année situé aux abords de la rivière Mattagami, à seulement 5 minutes du centre-ville. C'est un lieu qui permet l'exploration et l'apprentissage de l'écologie, la biologie et l'histoire de la région.

877.207.6123
cedar Meadows.com

Monument commémoratif des mineurs du Porcupine

Cet hommage est rendu possible grâce aux efforts de collecte de fonds du comité du monument commémoratif des mineurs du Porcupine, y compris des dons d'entrepreneurs locaux. La statue du mineur, le chevalement et les plaques portant les noms des 594 mineurs tués dans des accidents de mine ont été inaugurés en 2008 et l'année suivante, les statues d'une mère et de deux enfants ont été inaugurées pour commémorer les familles que ces mineurs ont laissées. Ce monument se trouve sur le chemin McIntyre, à Schumacher, en Ontario.

Ferme d'alpagas Dream Acres

La ferme d'alpagas Dream Acres est située juste à l'est de Timmins. Venez voir de près ces animaux curieux. Ils sont très sociables et sont dotés de personnalités différentes, ce qui donne lieu à de magnifiques photos. Visitez la ferme pour en apprendre sur ces magnifiques créatures ou réservez une « marche d'alpaga » dans les sentiers nature. Nous sommes ouverts durant toute l'année. Vous y trouverez une boutique fermière où vous pourrez vous procurer divers produits relatifs à l'alpaga. La fibre d'alpaga est plus chaude que la laine, est considérée hypoallergénique et donne très peu ou pas de démangeaisons. Demeurez à l'affût pour nos journées portes ouvertes qui ont lieu à la fin du mois de juin. Veuillez nous appeler pour inscrire votre visite au calendrier.

705.273.1656
dreamacres.ca

Timmins Fitness Alternatives

Un centre d'apprentissage fondé sur le jeu, le mouvement et la santé où l'on retrouve une panoplie de pratiques aériennes, aquatiques et terrestres.

440, boulevard Algonquin Est
timminsfa@gmail.com

Plaques historiques à Timmins

CFCL Radio

Au parc historique de la Mattagami, au bout du parc du stationnement à côté de l'entrée du parc en passant par la promenade Riverside/boulevard Algonquin Ouest.

Frederick House

Près du vieux poste, à Barbers Bay, près de Connaught sur la route 610, à 17 km de la route 101.

Poste du lac Kenogamissi

À côté du terrain de camping Cache, au lieu public d'accès des bateaux sur la rive du lac Kenogamissi, près de la route 144, situé au sud-ouest de Timmins.

Incendie de Porcupine

À South Porcupine, sur la rive dans l'aire de conservation White Waterfront complètement à l'est de l'avenue Shamrock.

Bassin minier de Porcupine

À Porcupine, à l'angle nord-est de la rue King (route 101) et de la rue Bellemare.

attractions, événements et activités, urbaines



Expo du Nord de l'Ontario

L'Expo du Nord de l'Ontario sera de retour au McIntyre Curling Club. L'Expo du Nord de l'Ontario met en vitrine plus de 30 expositions et programmes. Cette année, des nouveautés feront leur apparition: une zone pour enfants, une costumade, un kiosque à photos. L'année marquera aussi le retour de la rue des artistes, du marché des fournisseurs, ainsi que des séances d'autographes et de prise de photos avec des célébrités. Le concours annuel de costumade et la zone de jeux seront également de retour. Obtenez les détails les plus récents en consultant le site Web et la page Facebook officiels de l'Expo du Nord de l'Ontario.

northernontarioexpo.com

Poste d'observation de la mine Newmont à Porcupine

Le poste d'observation public Hollinger de la mine Newmont à Porcupine sera ouvert chaque année du 1^{er} juin au 30 septembre. Les visiteurs peuvent se rendre au poste d'observation sept jours sur sept de 8 h à 20 h, sauf 45 minutes avant et après le dynamitage, soit de 11 h 30 à midi et de 15 h 30 à 16 h.

newmontgoldcorp.com

Musée du Pionnier de Connaught et du district

Le Musée du Pionnier est situé dans le Nord-Est de l'Ontario à environ 30 milles à l'est de Timmins, à Connaught. Il s'agit d'une petite collectivité d'environ 400 personnes qui cherche à préserver son patrimoine local. La région environnante comprend Barbers Bay, Dugwal, chemin Finn, Hoyle, Ice Chest Lake, McIntosh Springs et Nighthawk. L'histoire régionale a débuté il y a 300 ans, lorsque les peuples autochtones et la Compagnie de la Baie d'Hudson fréquentaient ces terres et naviguaient sur ces eaux. Malgré le fait que le nom ait changé plusieurs fois, la détermination et le dur travail ont pu inspirer à des générations de continuer à habiter cette région historique.

705.363.3201
cdhs.cjb.net

Bibliothèque municipale de Timmins

Que vous en soyez à votre première visite dans notre ville ou que vous y résidiez, nous vous encourageons à découvrir la Bibliothèque municipale de Timmins, dont la succursale principale est située au 320, avenue Second, et la Bibliothèque du centenaire C.M. Shields est située au 99, avenue Bloor, à South Porcupine. Ces endroits abritent bien plus que des livres. Devenir membre vous donne accès à l'Internet WI-FI gratuit, à des documents généalogiques, à de l'impression 3-D, à des dossiers sur microfiches, à de superbes expositions d'œuvres d'art réalisées par des artistes locaux, à un endroit agréable près du foyer de la succursale principale et à des activités conçues pour les gens de tout âge. Les services y sont offerts dans les deux langues officielles. En explorant ces richesses locales, admirez la belle architecture primée et reconnue par les initiatives d'écoconstruction.

705.360.2623 poste 8519
tpl.timmins.ca

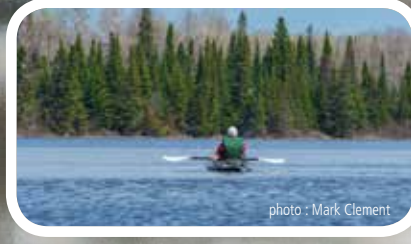

Festival multiculturel de Timmins

La Société multiculturelle de Timmins tient le Festival multiculturel annuel. Le festival de cette année aura lieu à l'aréna McIntyre. Le premier festival s'est tenu en 1972 et il continue de croître en popularité. Le Festival multiculturel offre un défilé à l'intérieur, des kiosques ethniques où des mets sont vendus, ainsi qu'une exposition de costumes et d'objets façonnés. Il y a une cérémonie d'ouverture, suivie de spectacles offerts par plusieurs groupes ethniques participants. Il y a une collecte de pièces de monnaie à la porte pour que le Festival soit accessible à tous. tmcf.ca.digitalimageonline.ca

Parc urbain et Marché urbain annuel

Chaque mercredi, en juillet et août, différentes sections du centre-ville de Timmins sont converties en Parc urbain et Marché urbain. Toutes les semaines, des musiciens, des artistes et des présentations de la communauté y sont en vedette. Chaque jeudi, en juillet et septembre, les participants ont la possibilité de remonter dans le temps grâce à un marché fermier. Les visiteurs peuvent se procurer au centre-ville des fruits et légumes frais, de la viande et des biens. Ferme fin septembre. **705.264.8733**
downtowntimmins.com

Festa Italiana

Le Porcupine Dante Club tiendra sa troisième Festa Italiana annuelle. Au cours de cette fête de rue populaire, on célèbre la communauté italienne de Timmins. Cet événement gratuit est ouvert à tous. Au programme : des spectacles sur scène, des activités pour enfants, des commerçants du Marché urbain, une terrasse et des mets italiens en grande quantité. danteclub.ca

Rock on the River

Annuelle du festival Rock on the River à tenue fin juillet au parc Hollinger, à Timmins. D'importantes annonces au sujet du festival Rock on the River paraîtront sur le site Web. timminsfestivals.com

attractions, évènements et activités, urbaines



Marché fermier indépendant du Mountjoy

Le marché fermier indépendant du Mountjoy offre un point de vente aux fermiers, boulangers, pâtisseries, producteurs et artisans locaux pour leurs produits, tout en assurant un accès commode à divers produits locaux dans une atmosphère communautaire accueillante pour les familles. Beau temps, mauvais temps, tout au long de la saison, les membres du marché apportent leurs produits au marché fermier indépendant du Mountjoy pour les vendre le samedi matin. Venez faire l'expérience d'une atmosphère sympathique de bon voisinage au marché fermier indépendant du Mountjoy.

814, promenade Pavilion
705.268.5068
mountjoyfarmersmarket.com



Foire d'automne de Timmins

Créée en 1952, la fin de semaine annuelle de la Foire d'automne est axée sur la famille et dirigée par des bénévoles qui font la promotion de l'agriculture nordique, qui sensibilise les gens à son sujet et qui la célèbre. Des projets d'arts culinaires maison, d'élevage, d'artisanat et de culture fermière ajoutent à cette expérience. On y trouve des expositions à interaction tactile ainsi que des animaux, des randonnées de poney, un bon nombre de concours, des spectacles musicaux sur scène, des kiosques, des montages agricoles, des spectacles hippiques, une tire de tracteurs, des structures de jeu gonflable et des concours de bébé. La Foire d'automne de Timmins se tient la fin de semaine qui suit la fête du Travail.

705.266.6196
fallfair.info

Journée de randonnée pédestre de Timmins

L'Office de protection de la nature de la région de la Mattagami et le Wintergreen Fund for Conservation invitent chaque année les habitants de la ville



et les visiteurs à se rendre à la zone de conservation du lac Hersey pour aider à célébrer la Journée de randonnée pédestre de Timmins et pour profiter de la pleine nature. Cette activité a lieu deux fois par année, soit une fois à l'automne vers le début d'octobre et une autre fois en hiver, vers la fin de février. Cette randonnée est conçue pour mettre en valeur notre réseau communautaire de sentiers pédestres et pour souligner les nombreux bienfaits pour la santé associés à la marche et au cyclisme. Des bénévoles seront à la disposition des gens pour les guider lors de plusieurs randonnées pédestres de différentes longueurs tout en décrivant certaines des plantes et animaux uniques que nous avons dans le Nord de l'Ontario. Les randonneurs auront aussi la chance d'écouter des exposés oraux donnés par divers groupes de plein air, notamment le Timmins Search and Rescue (recherche et sauvetage), les Timmins Naturalists (naturalistes) et le ministère des Richesses naturelles. Des cartes et des brochures sur ces sentiers seront offertes et des rafraîchissements seront servis.

705.360.2660
mrca.timmins.ca

magasinage et gastronomie



Association des marchands du centre-ville de Timmins

85, rue Pine Sud, Suite 108
705.264.8733
downtowntimmins.com

Centres commerciaux

Timmins Square
1500, promenade Riverside
705.267.6433
timminssquare.com

101 Mall
38, rue Pine Nord
705.264.4343

The Porcupine Mall
4858, route 101 Est
Porcupine
705.235.8434



Magasins à grande surface

Canadian Tire
2199, promenade Riverside
705.268.8591

Best Buy
1390, promenade Riverside
705.268.9111

Home Depot
2143, promenade Riverside
705.360.8750

Mark's
1500, promenade Riverside
705.268.6505

Walmart
1870, promenade Riverside
705.267.6451



Gastronomie

tourismtimmins.com/eat-drink

vie nocturne



The Airport Hotel
151, avenue Bruce
South Porcupine

Albert's Hotel
122, rue Mountjoy Sud



Club 147 Billiards and Nightclub
57, rue Mountjoy Sud

Moneta Hotel
331, rue Pine Sud



The Surge
71, boulevard Algonquin Est

Victory Tavern
91, rue Cedar Sud

hebergement

Hôtels						
	Adresse	Numéro sans frais	Téléphone	Site Web	Nombre de chambres	Internet
Balsam Suites Boutique Inn & Residence	81, rue Balsam Sud	844.264.2022	705.264.2022	balsamsuites.com	9	Oui
Hôtel Best Western Premier Northwood Hotel	245A, rue Airport		705.531.7001	northwoodhotel.com	98	Oui
Bon Air Motel	355, boulevard Algonquin Est	800.461.9832	705.264.1275	bonairtimmins.com	105	Oui
Carabelle Motel	4427, autoroute 101 Est		705.235.8101		28	Oui
Centre de villégiature et spa Cedar Meadows	1000, rue Norman	877.207.6123	705.268.5800	cedar Meadows.com	49	Oui
Comfort Inn	939, boulevard Algonquin Est	800.228.5150	705.264.9474	timminscomfortinn.com	91	Oui
Hôtel Senator	14, rue Mountjoy Sud	800.461.9889	705.267.6211		100	Oui
Hampton Inn	848, promenade Riverside		705.531.6000	hilton.com	115	Oui
Holiday Inn Express & Suites	30, boulevard Algonquin Ouest	855.531.5310	705.531.4000	holidayinn.com	108	Oui
Microtel Inn & Suites by Wyndham	1960, promenade Riverside	800.337.0050	705.264.1477	microtelinn.com	92	Oui
Pine Ridge Motel	4133, autoroute 101 Ouest		705.280.5718		15	Oui
Regal Motel	4385, avenue Harold		705.235.3393	regalmotel.ca	10	Oui
Sleeping with the Wolves	1000, rue Norman	877.207.6123	705.268.5800	sleepingwiththewolves.com	5	Oui
Super 8 Hotel	730, boulevard Algonquin Est	800.800.8000	705.268.7171	super8.com	74	Oui
Travelodge	1136, promenade Riverside	800.578.7878	705.360.1122	travelodge.com	92	Oui



Chalets

	Adresse	Numéro sans frais	Téléphone	Site Web	Nombre de chambres	Internet
Big Bear Camp			289.475.5198	bigbearcamp.ca	7	
Camp Bickell	Ancienne autoroute 67		705.268.9611	campbickell.com	26	
Centre de villégiature et spa Cedar Meadows	1000, rue Norman	1.877.207.6123	705.268.5800	cedar Meadows.com	4	Oui
Dream Acres – Casa de Alpaca	5590, autoroute 101 W, Shillington		705.273.1656	dreamacres.ca	1	
McArthur Lake Lodge			705.266.5151			
Halfmoon Wilderness Campground	À côté du lac Kamiskotia		705.267.3603			
Horwood Lake Lodge	Foleyet (Ontario)	1.866.242.9992	705.274.4235	horwoodlakelodge.com	8	
Horwood Outpost	Foleyet (Ontario)		705.899.2362	horwoodoutpost.com	8	
Chalets Star Lake	101, route Ouest, chemin Star Lac		705.365.8790		2	
Tatachikapika Lodge	Autoroute 144		705.894.2037	tatalodge.com	14	
The Cache Campground	Autoroute 144		705.266.1544	cachecampground.com	3	
Thunderstock Outfitters	Lac Kenogaming		1 ^{er} mai au 15 oct. 519.832.6660 16 oct. au 30 avril 705.894.2022	thunderstockoutfitters.com	4	Oui
WildExodus	7001, chemin Dalton	705.266.0960		WildExodus.com	6	

apprivoisez l'hiver



Ski de fond

Situé à seulement 3 km du centre-ville de Timmins, le club de ski de fond Porcupine Ski Runners est l'un des plus grands au Canada. Doté du chaleureux chalet Xstrata Copper de 1,7 M\$ et d'environ 30 km de pistes pittoresques et entretenues, dont certaines sont bien éclairées la nuit, ce club offre aux visiteurs une incroyable expérience hivernale. Le club Porcupine Ski Runners offre la location de vestiaires et de raquettes. Consultez son site Web pour voir les cartes des pistes.

705.360.1444

porcupineskirunners.com

Motoneige (scooter des neiges)

Le Club de motoneiges de Timmins entretient plus de 440 km de piste dans la région. Grâce aux abondantes chutes de neige, nos pistes sont larges et lisses, et elles figurent parmi les meilleures au monde! Ce réseau de pistes de classe mondiale est doté de bons panneaux indicateurs et on y patrouille jour et nuit pour assurer une expérience sécuritaire et sans tracas. Ce club fait partie de l'Ontario Federation of Snowmobile Clubs, ce qui lui donne accès à un réseau de quelque 30 000 km de pistes entretenues. Timmins est l'une de quelques villes en Ontario qui permettent l'accès à bon nombre de propriétés d'hébergement, de restaurants, de stations-service et de magasinage à partir d'un certain nombre de pistes désignées favorables aux affaires.

timminssnowmobileclub.com

Ski alpin

Le centre de sports d'hiver Mount Jamieson Resort est située à 20 km à l'ouest de Timmins et c'est la destination hivernale pour les skieurs alpins et les planchistes. Le centre de sports d'hiver compte 25 pistes (la plus longue mesurant 1 067 m), deux remonte-pentes, deux télésièges et une dénivellation de 122 m. Elle compte aussi un chalet et un bar de première classe et la plus haute piste pour chambres à air de la province, de même qu'elle offre des écoles de ski et de planche à neige, et la location de matériel. Consultez son site Web pour voir les cartes des pistes.

705.268.9057

mountjamieson.ca



Pêche sur glace

Avec des centaines de lacs et rivières entourant la région de Timmins, la pêche sur glace est une activité hivernale populaire pour les pêcheurs à la recherche de perchaude, de poisson blanc (cisco ou corégone), de truite grise (touladi), de truite mouchetée (omble de fontaine), de grand brochet et de doré. Bon nombre de lacs sont accessibles par la route et ensuite par une brève randonnée pédestre ou en raquettes, tandis que la motoneige peut vous rendre jusqu'aux endroits les plus éloignés. Pour connaître les détails sur la saison locale et sur les permis, veuillez vous référer aux coordonnées ci-dessous du ministère des Richesses naturelles.

705.235.1300
mnr.gov.on.ca

Patinage

Profitez de la glace fraîchement faite en filant sur l'une des nombreuses patinoires extérieures ou en profitant des séances de patinage libre dans l'un de nos arénas. Pour plus de renseignements et pour consulter les horaires, rendez-vous à l'adresse :

timmins.ca/our_services/recreation_services/schedules_and_programs

Raquette

Le club de ski de fond Porcupine Ski Runners offre un réseau de pistes de raquette dotées de bons panneaux indicateurs conçu pour convenir à tout le monde, depuis les plus expérimentés jusqu'aux novices. Vous partagerez la beauté remarquable de la forêt boréale avec des lièvres, des gélinittes huppées, des harfangs des neiges et l'occasionnel orignal dans la féerie hivernale sans fin qui vous en coupera le souffle. Le club Porcupine Ski Runners offre la location de vestiaires et de raquettes. Vous pouvez obtenir les cartes des pistes sur son site Web.

705.360.1444
porcupineskirunners.com

forfaits vacances

Timmins est votre porte d'entrée vers des aventures en plein air inoubliables et des forfaits vacances palpitants, parfaits pour ceux qui souhaitent explorer la beauté du Nord de l'Ontario.

Que vous campiez sous les étoiles dans la forêt boréale, pagayiez sur des rivières paisibles,

naviguiez sur des lacs majestueux ou empruntiez des sentiers de motoneige de calibre mondial, un forfait est conçu pour répondre à votre soif d'aventure.

Des excursions guidées en kayak et parties de pêche aux randonnées à vélo de montagne et expériences culturelles, chaque

activité allie paysages naturels époustouflants et moments uniques pour des souvenirs inoubliables.

Découvrez toutes les expériences incroyables qui vous attendent à Timmins sur : tourismtimmins.com/play

Expériences autochtones

Journée nationale des Autochtones

Pour honorer et rendre grâce, les peuples autochtones de tous les coins du Canada célèbrent la Journée nationale des Autochtones le 21 juin de chaque année. Aussi appelée le solstice d'été, cette journée célèbre une nouvelle saison et les Canadiens célèbrent les cultures et les contributions des peuples des Premières nations, inuit et métis. Cette fête a pour but de faire reconnaître à grande échelle l'histoire des peuples autochtones et leur place essentielle au sein du Canada et dans la collectivité de Timmins. Le comité des organisations autochtones de Timmins planifie cette fête chaque année et des entreprises, organismes et industries de la localité y contribuent. Cet événement public gratuit débute au lever du soleil, au parc Hollinger, et dure toute la journée. On peut faire l'expérience de nombreux aspects traditionnels de la culture autochtone, comme des tambours et des danses et il y a aussi des aliments et oeuvres d'art et d'artisanat traditionnels à vendre. *Tout le monde est invité!*

tnfc.ca

Centre de documentation de l'Ojibway and Cree Cultural Centre

Le centre de documentation, programme de l'Ojibway and Cree Cultural Centre, est une bibliothèque axée sur les autochtones et dotée d'une collection unique de documents qui se concentrent sur les Autochtones de la Nation Nishnawbe-Aski et de l'Amérique du Nord. Nous encourageons tout le monde à venir visiter le centre de documentation. Ces documents peuvent être prêtés aux collectivités de la Nation Nishnawbe-Aski de même qu'à d'autres.

B-150, avenue Brousseau, Timmins | 705.267.7911 | occc.ca

Tipi « Guérissons ensemble »

Il s'agit d'un lieu où des organismes autochtones et non autochtones peuvent offrir des programmes et des services qui répondent aux besoins de la population autochtone. C'est une installation quatre saisons de la communauté autochtone ayant pour but de créer de nouveaux programmes et services adaptés aux besoins culturels à l'intention des victimes de violence familiale et conjugale. Le tipi peut être utilisé pour divers ateliers et activités. Veuillez communiquer avec l'Ojibway and Cree Cultural Centre pour obtenir plus de renseignements.

705.267.7911 | occc.ca

Timmins Native Friendship Centre

Les fondateurs du Timmins Native Friendship Centre ont eu l'inspiration de faire une différence en aidant les nombreuses personnes des Premières nations qui immigraient dans la ville de Timmins. Ils ont accepté cette responsabilité et ils ont voulu renforcer le bien-être des gens en fondant ce centre d'amitié et d'accueil. Depuis lors, le Timmins Native Friendship Centre s'est fait connaître comme le plus grand fournisseur de services aux Autochtones en milieu urbain. En reconnaissance de la société en changement constant dans laquelle nous vivons, nous continuons à nous consacrer à améliorer la qualité de vie des personnes autochtones et non autochtones dans notre collectivité. La philosophie de ce centre englobe toutes les personnes de la collectivité qui demandent son aide. De nos jours, le centre continue à embrasser sa responsabilité en suscitant des changements positifs et en jetant un pont de compréhension entre les personnes autochtones et non autochtones.

179, avenue Kirby, Timmins | 705.268.6262 | tnfc.ca

Misiway Milopemahtesewin Community Health Centre (CHC)

Le Misiway Milopemahtesewin CHC est un organisme de services de soins de santé primaires à l'intention des personnes autochtones dans le Nord de l'Ontario. Cet organisme de soins de santé est situé de façon centrale à Timmins afin de donner accès aux services à toute la clientèle dans un rayon de 140 km autour de la ville. Bien que ce centre de santé compte un grand nombre de clients autochtones, ses services sont offerts à tout le monde. Le Misiway Milopemahtesewin CHC a été fondé pour assurer la prestation de programmes et de service de qualité qui honorent, qui respectent et qui appuient la culture et les valeurs autochtones. Le Misiway Milopemahtesewin CHC est un de deux centres de santé communautaires autochtones en Ontario.

130, avenue Wilson, Timmins | 705.264.2200 | misiway.ca

Conseil Mushkegowuk

36, rue Birch Sud, Timmins | 705.268.1150 | mushkegowuk.ca

Conseil tribal Wabun

313, rue Railway, Timmins | 705.268.9066 | wabun.on.ca

Nation métisse de l'Ontario – Timmins

347, rue Spruce Sud, Timmins | 705.264.3939 | mnotimmins.com



photos : Gilles Portelance